

ÍNDICE DE CONFIANÇA DO EMPRESÁRIO DO COMÉRCIO (ICEC)

CAMPO GRANDE - MS
ABRIL/2019

SUMÁRIO

Resultados de Abril/2019	3
Variações Mensais dos Índices	3
Comparação com o mesmo mês do ano anterior	4
Histórico do ICEC	4
Condições Atuais da Economia Brasileira.....	5
Condições Atuais do Setor.....	5
Condições Atuais da Empresa	6
Expectativa para a Economia Brasileira	6
Expectativa para o Comércio.....	7
Expectativa da Empresa.....	7
Expectativa de Contratação de Funcionários	8
Nível de Investimento da Empresa.....	8
Situação Atual dos Estoques.....	9
Aspectos Metodológicos	9

Resultados de Abril/2019

Índice	Total	Por porte das empresas		Por grupo de atividade		
		Até 50 empr.	Mais de 50 empr.	Semi-duráveis	Não duráveis	Duráveis
Índice de Confiança do Empresário do Comércio - ICEC	139,4	138,9	163,0	129,1	141,6	142,4
Índice de Condições Atuais do Empresário do Comércio - ICAEC	126,5	125,8	156,8	113,2	134,4	126,1
Condições Atuais da Economia - CAE	123,5	122,9	150,0	103,2	133,3	125,0
Condições Atuais do Comércio - CAC	120,4	119,6	156,3	109,8	131,0	116,1
Condições Atuais das Empresas Comerciais - CAEC	135,6	134,9	164,3	126,6	138,8	137,1
Índice de Expectativa do Empresário do Comércio - IEEC	174,7	174,6	177,8	172,1	174,9	175,6
Expectativa da Economia Brasileira - EEB	174,6	174,6	177,8	166,7	175,9	177,1
Expectativa do Comércio - EC	171,7	171,7	172,2	169,7	172,1	172,3
Expectativa das Empresas Comerciais - EEC	177,6	177,5	183,3	179,9	176,6	177,5
Índice de Investimento do Empresário do Comércio - IIEC	117,2	116,3	154,5	101,9	115,6	125,5
Indicador de Contratação de Funcionários- IC	139,7	139,1	166,7	118,2	136,1	151,6
Nível de Investimento das Empresas - NIE	115,9	114,3	185,7	98,3	119,4	121,9
Situação Atual dos Estoques - SAE	95,9	95,6	111,1	89,2	91,3	103,2

Variações Mensais dos Índices

Índice	Total (%)	Por porte das empresas (%)		Por grupo de atividade (%)		
		Até 50 empr.	Mais de 50 empr.	Semi-duráveis	Não duráveis	Duráveis
Índice de Confiança do Empresário do Comércio - ICEC	-1,5	-1,4	-2,4	-1,9	-1,6	-1,1
Índice de Condições Atuais do Empresário do Comércio - ICAEC	-4,4	-4,4	-4,5	-4,1	-3,2	-5,8
Condições Atuais da Economia - CAE	-3,1	-3,2	0,0	-7,9	-2,4	-1,9
Condições Atuais do Comércio - CAC	-2,9	-2,7	-8,9	2,0	0,9	-8,9
Condições Atuais das Empresas Comerciais - CAEC	-6,8	-6,9	-4,2	-5,8	-7,5	-6,6
Índice de Expectativa do Empresário do Comércio - IEEC	-0,7	-0,6	-6,2	-0,1	-1,2	-0,6
Expectativa da Economia Brasileira - EEB	-0,5	-0,4	-5,2	-1,6	-0,1	-0,5
Expectativa do Comércio - EC	-1,2	-1,0	-11,1	0,3	-1,9	-1,3
Expectativa das Empresas Comerciais - EEC	-0,5	-0,4	-2,2	0,8	-1,5	-0,1
Índice de Investimento do Empresário do Comércio - IIEC	0,8	0,7	4,7	-2,3	-0,2	3,4
Indicador de Contratação de Funcionários- IC	1,3	1,4	-2,0	-8,1	6,5	1,1
Nível de Investimento das Empresas - NIE	0,5	0,0	16,1	-3,5	-2,1	6,2
Situação Atual dos Estoques - SAE	0,5	0,6	-1,2	8,2	-6,7	3,8

Comparação com o mesmo mês do ano anterior

Índice	abr/18	abr/19	Var. %
Índice de Confiança do Empresário do Comércio - ICEC	122,9	139,4	13,5
Índice de Condições Atuais do Empresário do Comércio - ICAEC	105,9	126,5	19,4
Condições Atuais da Economia - CAE	88,6	123,5	39,5
Condições Atuais do Comércio - CAC	105,0	120,4	14,7
Condições Atuais das Empresas Comerciais - CAEC	124,2	135,6	9,2
Índice de Expectativa do Empresário do Comércio - IEEC	162,0	174,7	7,8
Expectativa da Economia Brasileira - EEB	156,3	174,6	11,8
Expectativa do Comércio - EC	161,9	171,7	6,1
Expectativa das Empresas Comerciais - EEC	167,7	177,6	5,9
Índice de Investimento do Empresário do Comércio - IIEC	100,7	117,2	16,3
Indicador de Contratação de Funcionários- IC	117,7	139,7	18,7
Nível de Investimento das Empresas - NIE	94,6	115,9	22,5
Situação Atual dos Estoques - SAE	90,0	95,9	6,6

Histórico do ICEC

ICEC
(últimos 13 meses)

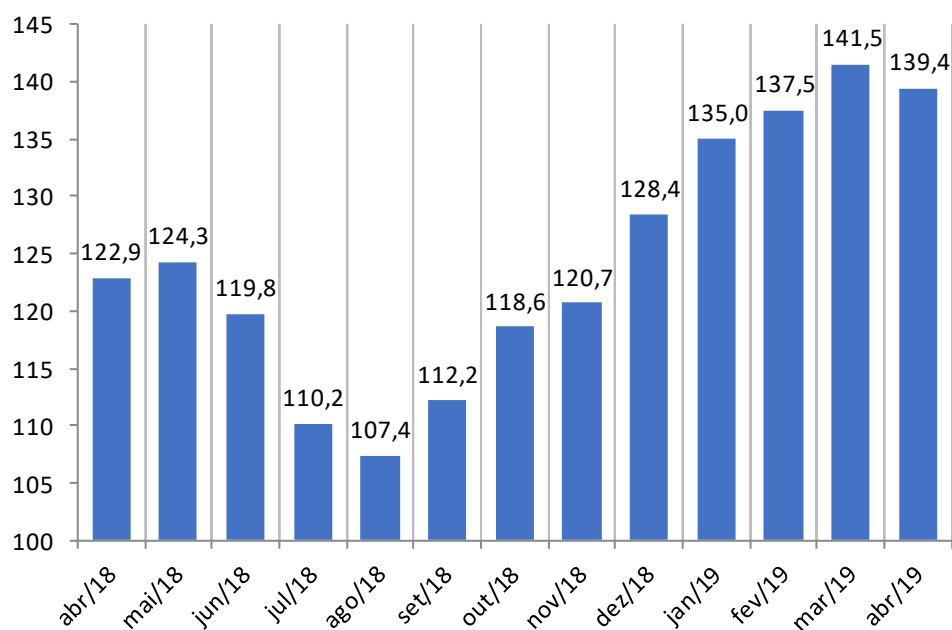

Condições Atuais da Economia Brasileira

Categoria	Total (%)	Por porte das empresas (%)		Por grupo de atividade (%)		
		Até 50 empregados	Mais de 50 empregados	Semiduráveis	Não duráveis	Duráveis
Melhoraram muito	16,3	15,4	57,1	6,5	23,4	15,0
Melhoraram um pouco	54,3	55,2	14,3	51,6	52,3	57,5
Pioraram um pouco	18,8	18,5	28,6	25,8	16,2	17,5
Pioraram muito	10,6	10,8	0,0	16,1	8,1	10,0
Índice	123,5	122,9	150,0	103,2	133,3	125,0

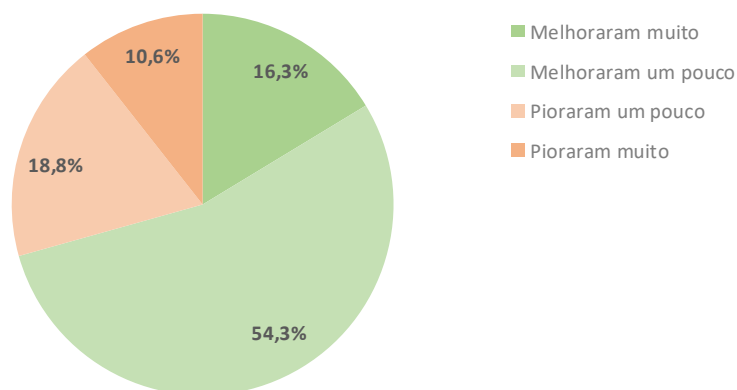

Condições Atuais do Setor

Categoria	Total (%)	Por porte das empresas (%)		Por grupo de atividade (%)		
		Até 50 empregados	Mais de 50 empregados	Semiduráveis	Não duráveis	Duráveis
Melhoraram muito	16,7	15,7	62,5	13,1	24,1	12,1
Melhoraram um pouco	50,0	50,9	12,5	44,3	48,3	54,0
Pioraram um pouco	23,9	23,9	25,0	34,4	20,7	21,8
Pioraram muito	9,3	9,6	0,0	8,2	6,9	12,1
Índice	120,4	119,6	156,3	109,8	131,0	116,1

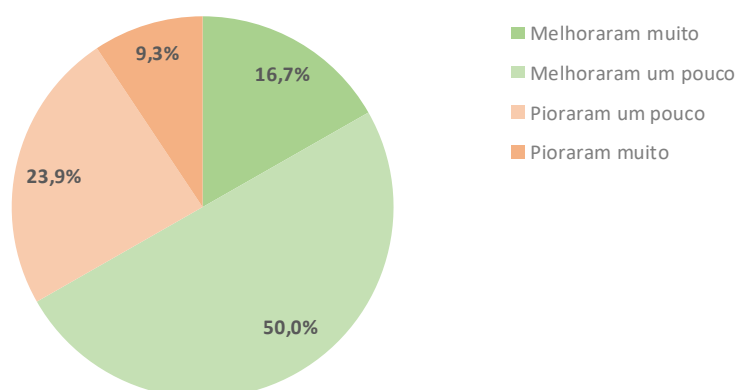

Condições Atuais da Empresa

Categoria	Total (%)	Por porte das empresas (%)		Por grupo de atividade (%)		
		Até 50 empregados	Mais de 50 empregados	Semiduráveis	Não duráveis	Duráveis
Melhoraram muito	23,8	23,1	57,1	25,8	25,8	20,8
Melhoraram um pouco	53,7	54,2	28,6	43,5	52,5	60,0
Pioraram um pouco	14,9	14,9	14,3	19,4	16,7	10,8
Pioraram muito	7,6	7,8	0,0	11,3	5,0	8,3
Índice	135,6	134,9	164,3	126,6	138,8	137,1

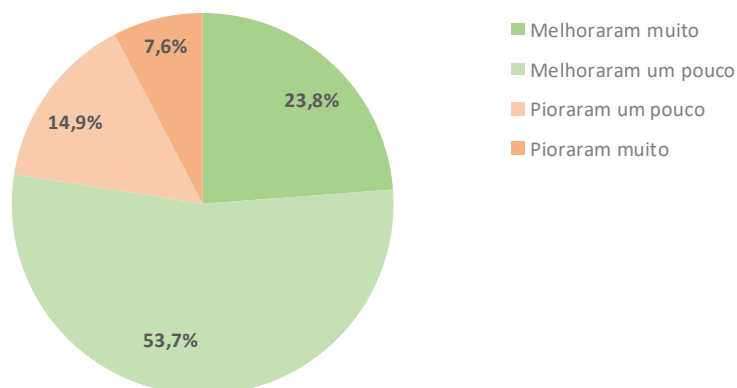

Expectativa para a Economia Brasileira

Categoria	Total (%)	Por porte das empresas (%)		Por grupo de atividade (%)		
		Até 50 empregados	Mais de 50 empregados	Semiduráveis	Não duráveis	Duráveis
Melhorar muito	54,9	54,9	55,6	46,4	55,6	58,1
Melhorar um pouco	42,6	42,5	44,4	47,8	42,9	40,0
Piorar um pouco	2,0	2,0	0,0	4,3	0,8	1,9
Piorar muito	0,6	0,6	0,0	1,4	0,8	0,0
Índice	174,6	174,6	177,8	166,7	175,9	177,1

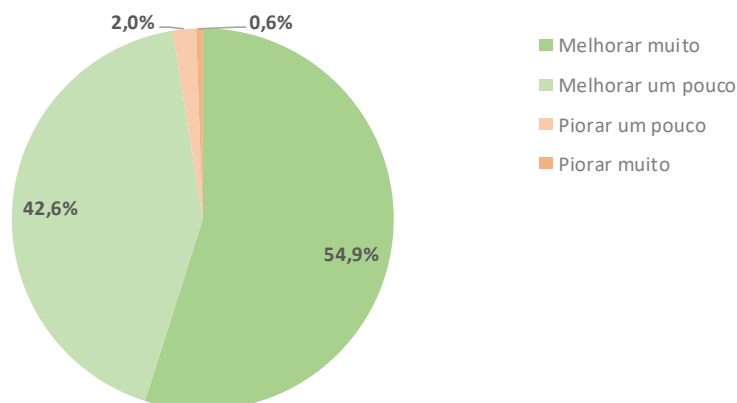

Expectativa para o Comércio

Categoria	Total (%)	Por porte das empresas (%)		Por grupo de atividade (%)		
		Até 50 empregados	Mais de 50 empregados	Semiduráveis	Não duráveis	Duráveis
Melhorar muito	51,5	51,1	66,7	47,9	52,2	52,7
Melhorar um pouco	45,2	45,7	22,2	49,3	44,1	44,0
Piorar um pouco	1,9	1,7	11,1	0,0	2,9	2,0
Piorar muito	1,4	1,4	0,0	2,8	0,7	1,3
Índice	171,7	171,7	172,2	169,7	172,1	172,3

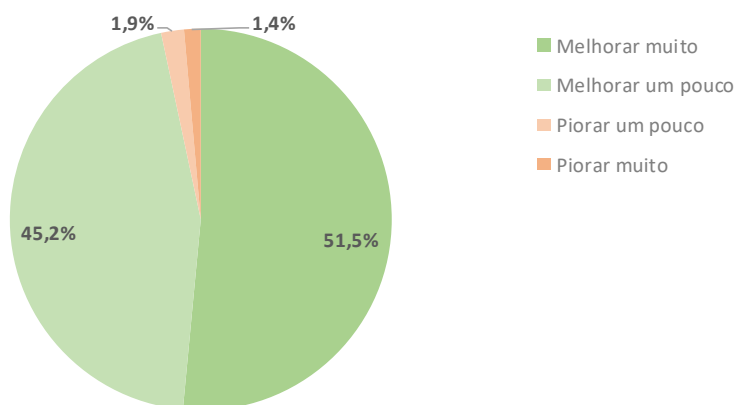

Expectativa da Empresa

Categoria	Total (%)	Por porte das empresas (%)		Por grupo de atividade (%)		
		Até 50 empregados	Mais de 50 empregados	Semiduráveis	Não duráveis	Duráveis
Melhorar muito	59,7	59,5	66,7	63,9	57,7	59,6
Melhorar um pouco	38,3	38,5	33,3	34,7	40,1	38,4
Piorar um pouco	1,4	1,4	0,0	0,0	2,2	1,3
Piorar muito	0,6	0,6	0,0	1,4	0,0	0,7
Índice	177,6	177,5	183,3	179,9	176,6	177,5

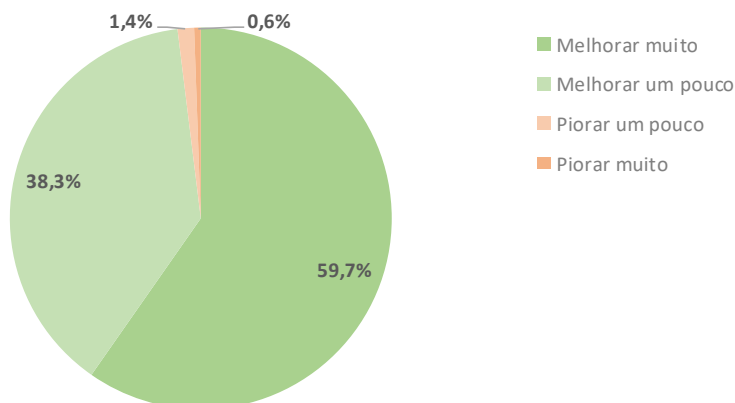

Expectativa de Contratação de Funcionários

Categoria	Total (%)	Por porte das empresas (%)		Por grupo de atividade (%)		
		Até 50 empregados	Mais de 50 empregados	Semiduráveis	Não duráveis	Duráveis
Aumentar muito	17,7	17,3	33,3	4,5	16,7	23,8
Aumentar pouco	64,7	64,7	66,7	68,2	61,1	66,7
Reduzir pouco	14,7	15,0	0,0	13,6	22,2	7,9
Reduzir muito	2,9	3,0	0,0	13,6	0,0	1,6
Índice	139,7	139,1	166,7	118,2	136,1	151,6

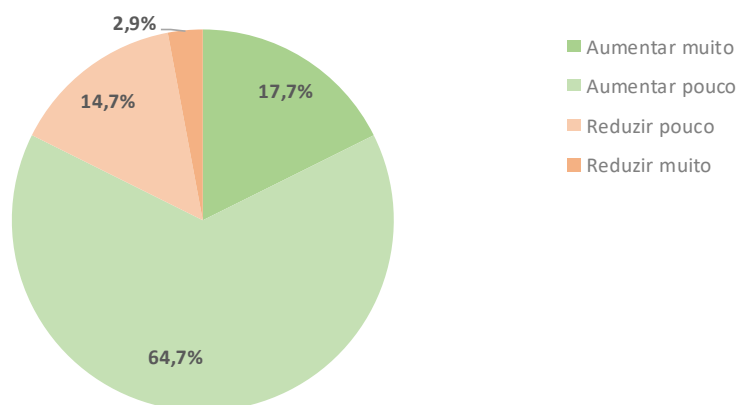

Nível de Investimento da Empresa

Categoria	Total (%)	Por porte das empresas (%)		Por grupo de atividade (%)		
		Até 50 empregados	Mais de 50 empregados	Semiduráveis	Não duráveis	Duráveis
Muito maior	14,2	12,9	71,4	8,5	17,2	14,3
Um pouco maior	48,5	48,9	28,6	40,7	47,4	53,6
Um pouco menor	29,7	30,4	0,0	40,7	27,6	25,9
Muito menor	7,7	7,9	0,0	10,2	7,8	6,3
Índice	115,9	114,3	185,7	98,3	119,4	121,9

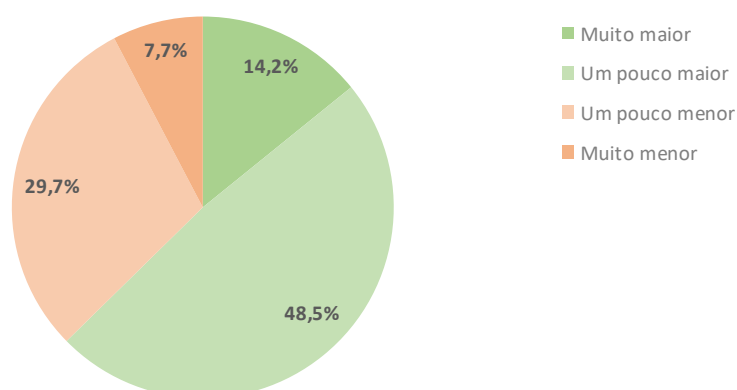

Situação Atual dos Estoques

Categoria	Total (%)	Por porte das empresas (%)		Por grupo de atividade (%)		
		Até 50 empregados	Mais de 50 empregados	Semiduráveis	Não duráveis	Duráveis
Adequado	74,0	73,7	88,9	64,9	75,4	77,2
Acima do adequado	14,9	15,2	0,0	23,0	16,7	9,5
Abaixo do adequado	10,8	10,8	11,1	12,2	8,0	12,7
NS/NR	0,3	0,3	0,0	0,0	0,0	0,6
Índice	95,9	95,6	111,1	89,2	91,3	103,2

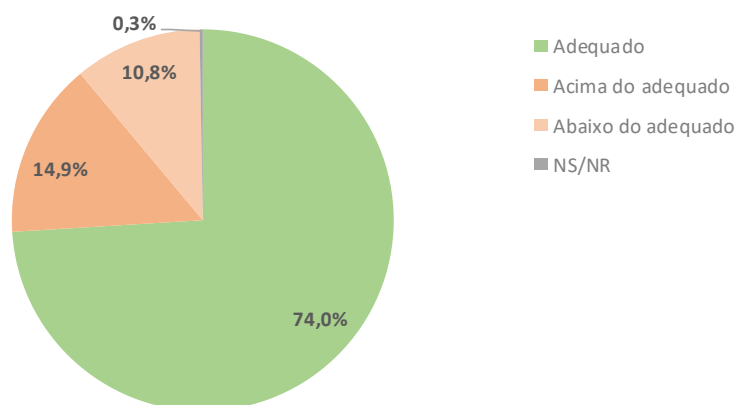

Aspectos Metodológicos

Introdução

A pesquisa do Índice de Confiança do Empresário do Comércio tem como objetivo produzir um indicador inédito com capacidade de medir, com a maior precisão possível, a percepção que os empresários do comércio têm sobre o nível atual e futuro de propensão a investir em curto e médio prazo. Em outras palavras, um indicador antecedente de vendas do comércio, a partir do ponto de vista dos empresários comerciais e não por uso de modelos econométricos, tornando-o uma ferramenta poderosa para o varejo, fabricantes, consultorias e instituições financeiras.

Este indicador poderá ser largamente utilizado pelo setor no seu planejamento de estoques e investimentos. Seu uso pode ser particularmente importante para o comércio varejista.

A metodologia adotada parte de um conjunto de perguntas qualitativas referentes: "a economia, ao setor comércio e as empresas". Estas perguntas qualitativas serão transformadas em um indicador que antecipe os resultados das Vendas do Comércio Varejista.

Por meio de uma transformação específica, cada pergunta (P_i) se transforma em um indicador quantitativo (X_i) variando entre 0 e 200 pontos, que é a variação da escala semântica. O índice 100 demarca a fronteira entre a avaliação de insatisfação e de satisfação dos empresários do comércio: abaixo de 100 pontos diz respeito à situação de pessimismo enquanto acima de 100 encontra-se a situação de otimismo.

População

Empresas comerciais localizadas no Município de CAMPO GRANDE.

Grandeza da Amostra

Para fixar a precisão do tamanho da amostra, admitiu-se que 95% das estimativas poderiam diferir do valor populacional desconhecido p por no máximo 3,5%, isto é, o valor absoluto d (erro amostral) assumiria no máximo valor igual a 0,035 sob o nível de confiança de 95%, para uma população constituída de empresas em potencial.

Preferiu-se adotar o valor antecipado para p igual a 0,50 com o objetivo de maximizar a variância populacional, obtendo-se maior aproximação para o valor da característica na população. Em outras palavras, fixou-se um maior tamanho da amostra para a precisão fixada.

Assim, o número mínimo de empresas a serem entrevistadas foi de 185, ou seja, com uma amostra de no mínimo 185 empresas, esperou-se que 95% dos intervalos de confiança estimados, com semi-amplitude máxima igual a 0,035, contivessem as verdadeiras frequências.

Período de coleta

A coleta dos dados é realizada sempre nos últimos dez dias do mês imediatamente anterior ao da divulgação da pesquisa. Assim, os dados do ICEC de abril/2019 foram coletados nos últimos dez dias do mês de março/2019.